PROSPECTION MYCOLOGIQUE

WUENHEIM

Secteur Gros Chêne

SAMEDI 31 OCTOBRE 2026

SORTIE ORGANISÉE PAR LA SMHR (SOCIÉTÉ MYCOLOGIQUE DU HAUT-RHIN)

1ÈRE PARTIE

Guides : Daniel DOLL et Fabien SARRAILLON

Déterminateurs Fonge :
Daniel DOLL - Jean-Luc MULLER - Fabien SARRAILLON etc…

Photographies réalisées par Philippe DEFRANOUX

(Champignons classés alphabétiquement par noms scientifiques)

















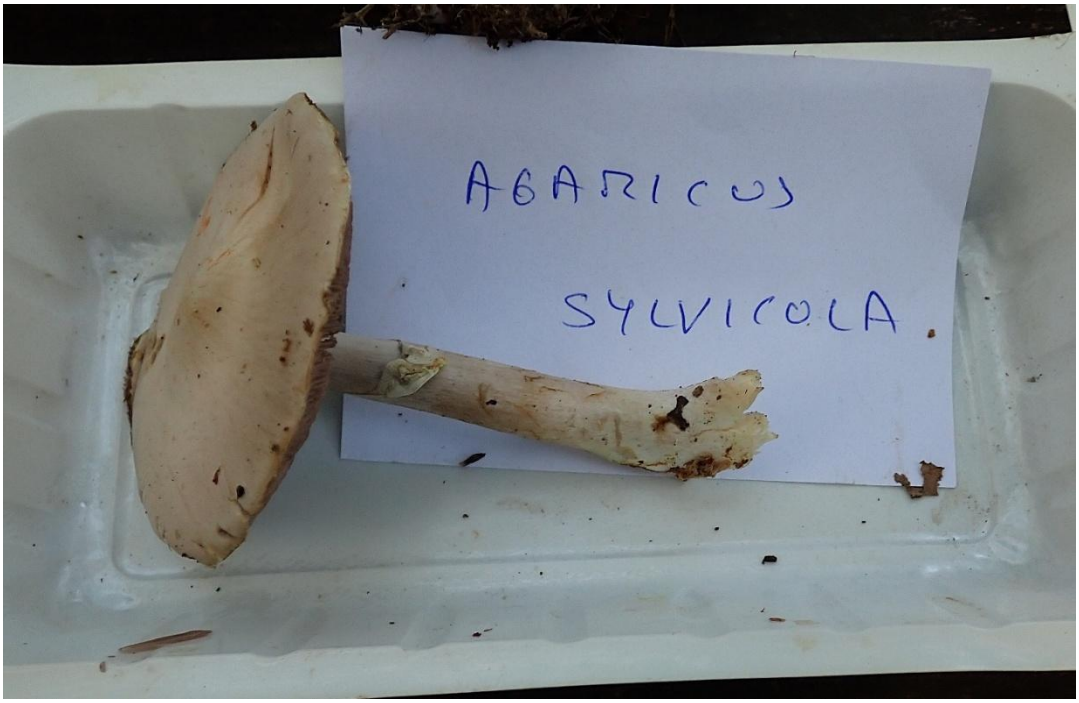

***Agaricus silvicola* (Vittad.) Peck, 1872, cf.**
Agaric anisé - Agaric anisé des bois - Psalliote anisé des bois
Agaricales - Agaricaceae



***Aleuria aurantia* (Pers.) Fuckel, 1870**
Pézize orangée - Pezizales - Pyronemataceae

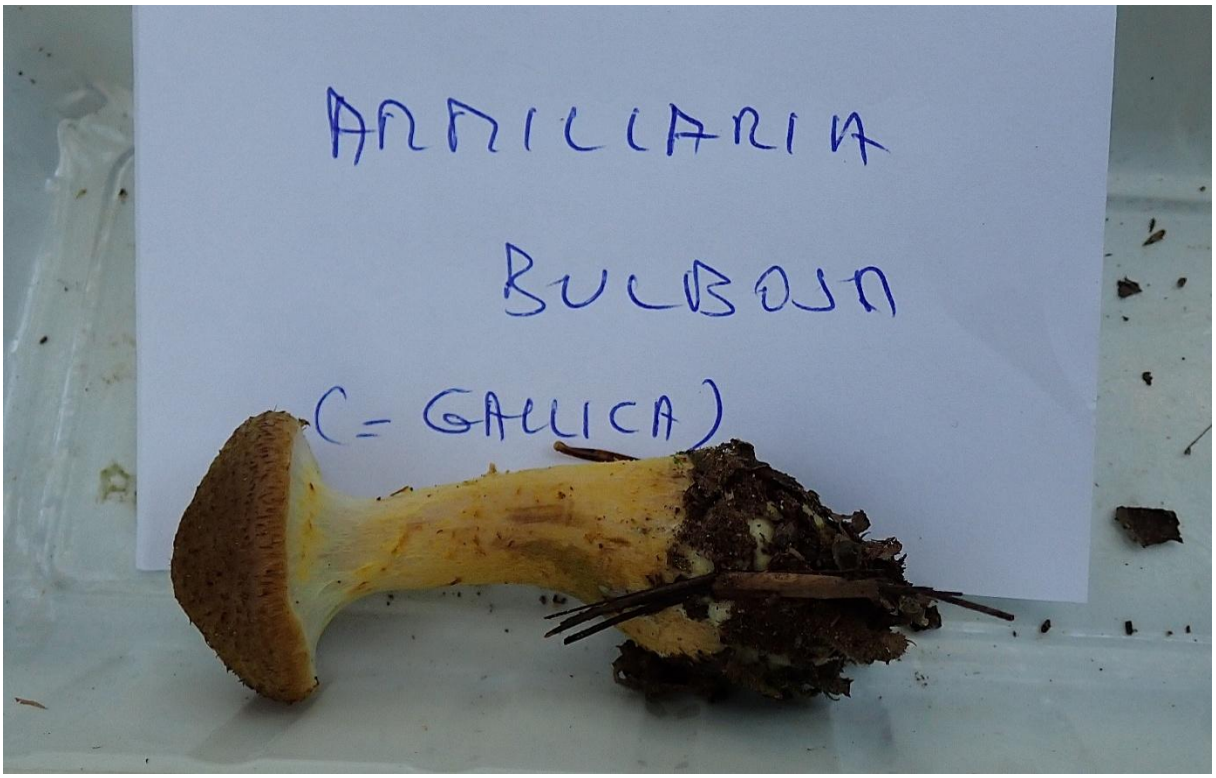

***Armillaria gallica* Marxm. & Romagn., 1987**
Synonyme : *Armillaria bulbosa* (Romagn.) Kile & Watling, 1983
Armillaire bulbeuse - Armillaire à voile jaune
Agaricales - Tricholomataceae

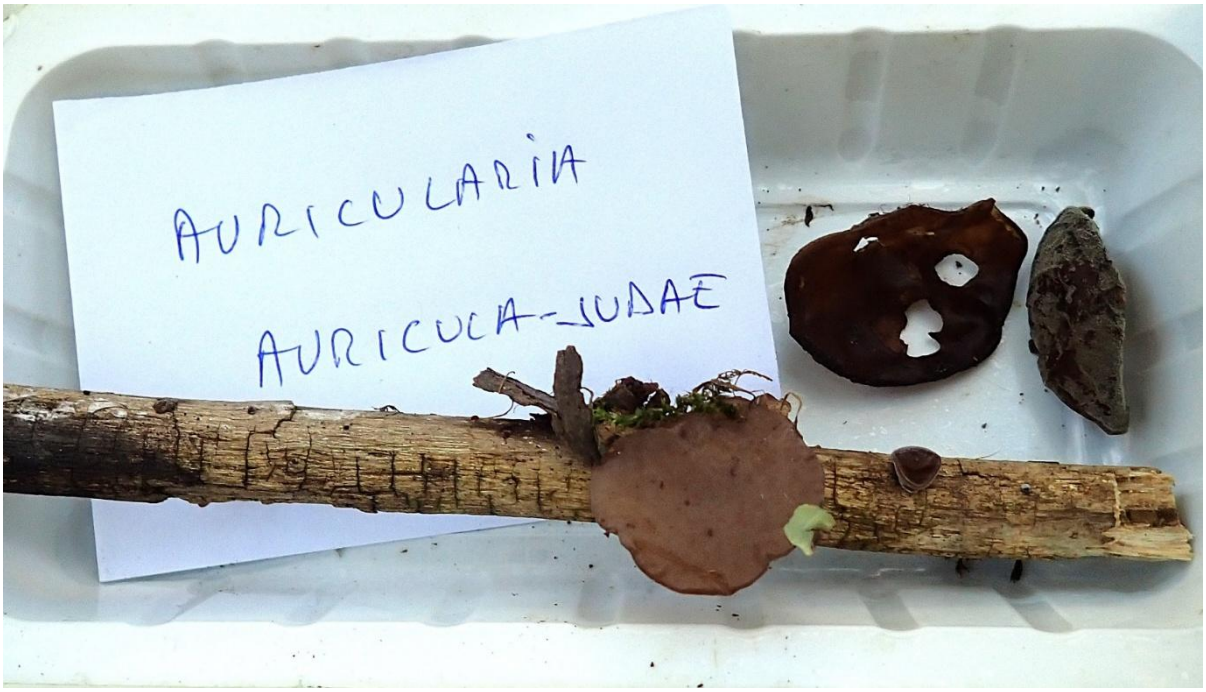

***Auricularia auricula-judae* (Bull.) Quél., 1886**
Oreille de Judas - Auriculariales - Auriculariaceae



***Bulgaria inquinans* (Pers.) Fr., 1822**
Bulgarie salissante - Helotiales - Bulgariaceae



***Calocera viscosa* (Pers.) Fr., 1821**
Calocère visqueuse - Dacrymycetales - Dacrymycetaceae

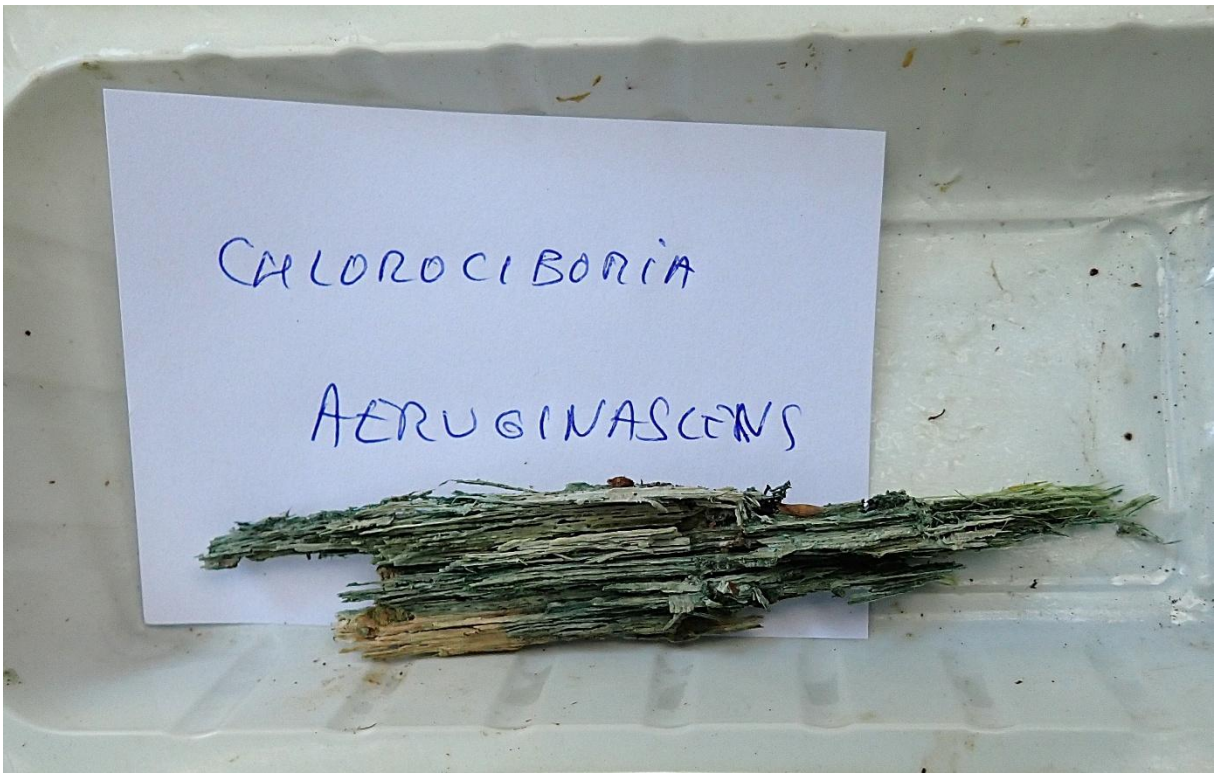

Chlorociboria aeruginascens
(Nyl.) Kanouse ex C.S. Ramamurthi, Korf & L.R. Batra, 1958
Synonyme : *Chlorosplenium aeruginascens* (Nyl.) P. Karst., 1871
Pézize turquoise - Hélotie bleu-vert - Helotiales - Helotiaceae

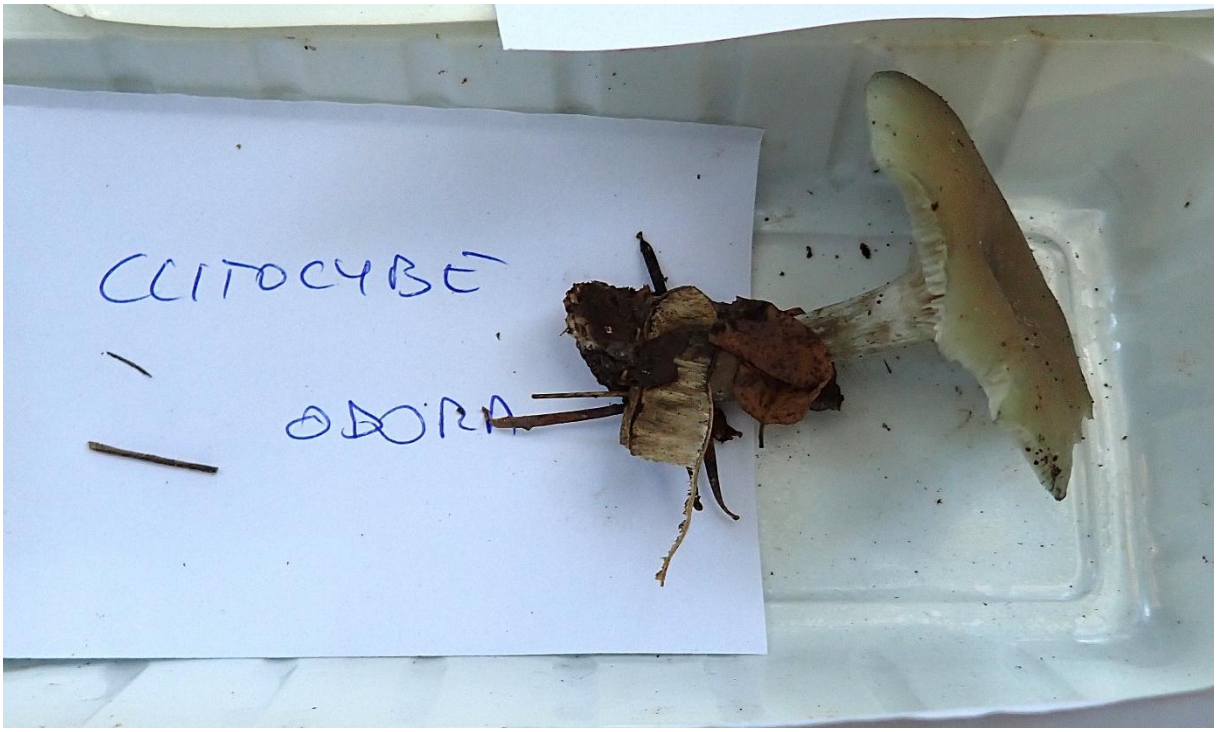

***Clitocybe odora* (Bull.) P. Kumm., 1871**
Clitocybe odorant - Clitocybe anisé - Clitocybe à odeur d'anis
Agaricales - Tricholomataceae



***Clitopilus hobsonii* (Berk.) P.D. Orton, 1960**
Clitopile sessile - Clitopile de Hobson - Entolomatales - Entolomataceae

Espèce dédiée au naturaliste australien Edmund Charles HOBSON (1814-1848)



Collybia cookei **(Bres.) J. D. Arnold, 1935**
Synonyme :
Microcollybia cookei **(Bres.) Lennox, 1979**
Collybie à sclérote jaune - Tricholomatales - Marasmiaceae



Collybia dryophila **(Bull.) P. Kumm., 1871**
Synonyme : ***Gymnopus dryophilus*** **(Bull.) Murrill, 1916**
Collybie des chênes - Tricholomatales - Marasmiaceae



Collybia erythropus **(Pers.) P. Kumm., 1871**
Synonymes :
Collybia kuehneriana **Singer, 1961**
Gymnopus erythropus **(Pers.) Antonín, Halling & Noordel., 1997**
Collybie à pied rouge - Tricholomatales - Marasmiaceae

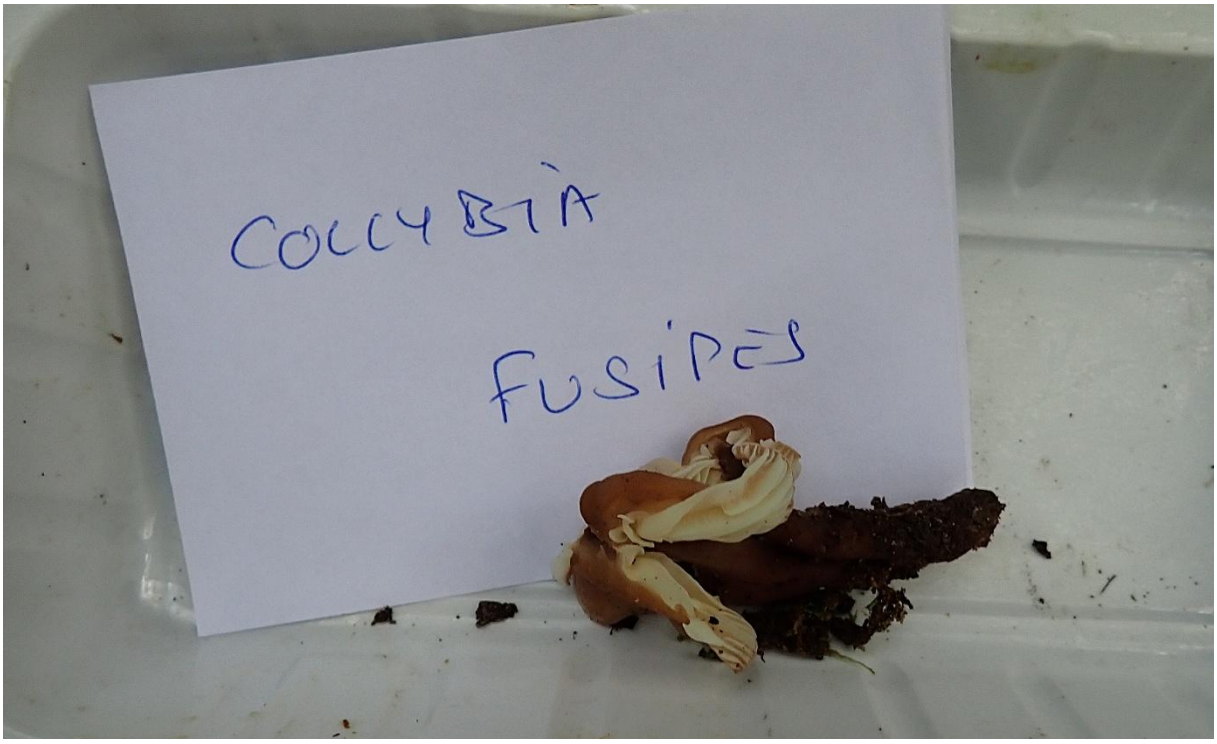

Collybia fusipes **(Bull.) Quél., 1872**
Synonyme : ***Gymnopus fusipes*** **(Bull.) Gray, 1821**
Collybie à pied en fuseau - Souchette - Tricholomatales - Marasmiaceae

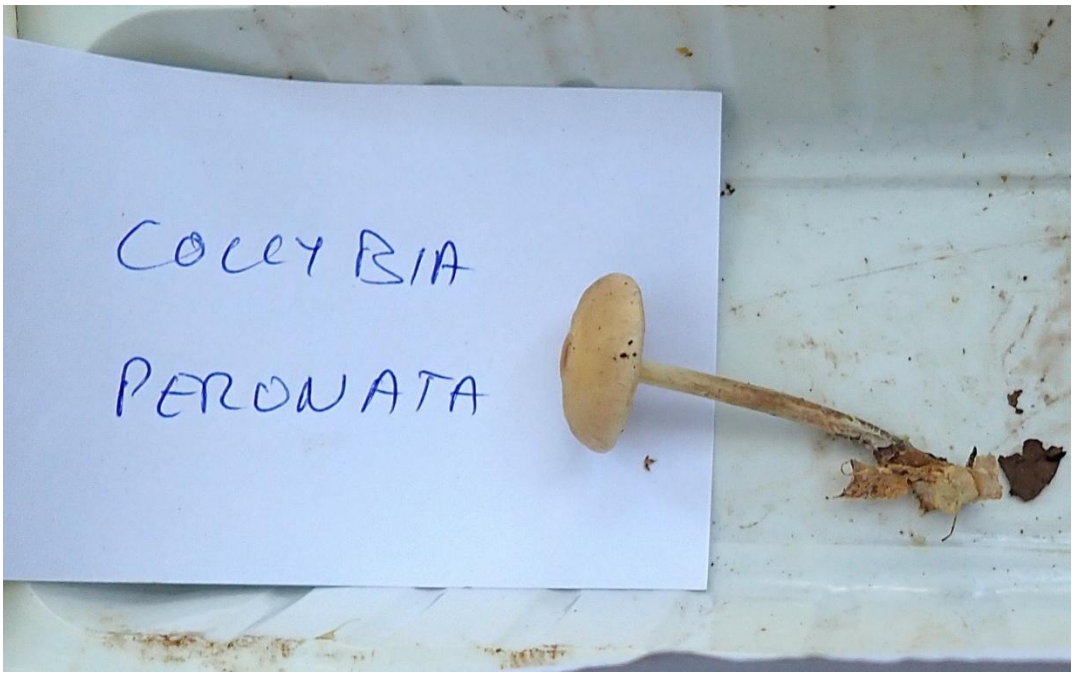

Collybia peronata **(Bolton) P. Kumm., 1871**
Synonymes :
Marasmiellus peronatus **(Bolton) J.S. Oliveira, 2019**
Marasmius peronatus **(Bolton) Fr., 1836**
Marasme guêtré - Tricholomatales - Marasmiaceae



Coprinopsis picacea **(Bull.) Redhead, Vilgalys & Moncalvo, 2001**
Synonyme : ***Coprinus picaceus*** **(Bull.) Gray, 1821**
Coprin pie - Coprin noir et blanc - Agaricales - Psathyrellaceae

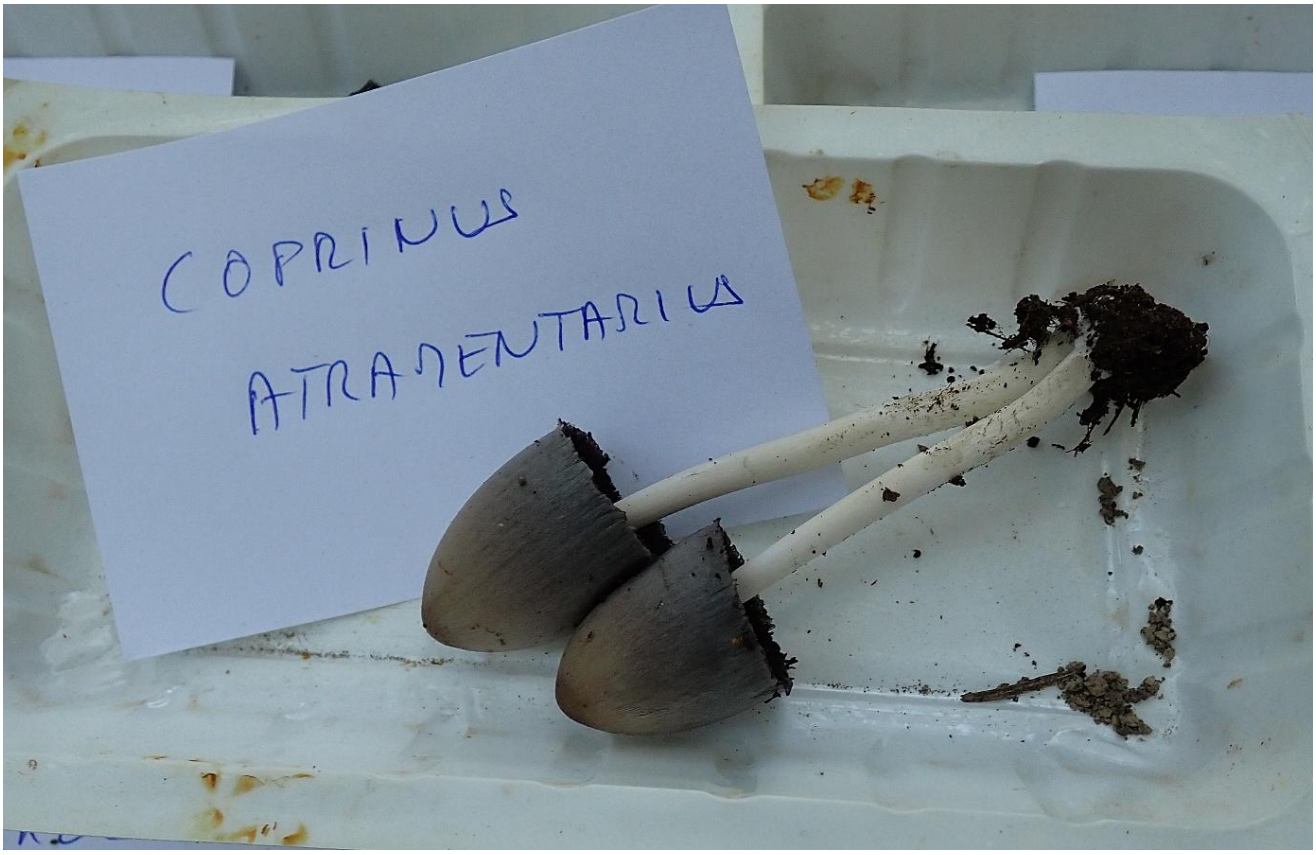

***Coprinus atramentarius* (Bull.) Fr., 1838**
Coprin noir d'encre - Agaricales - Psathyrellaceae



***Crepidotus cesatii* (Rabenh.) Sacc., 1877**
Crépidote à spores sphériques - Agaricales - Crepidotaceae

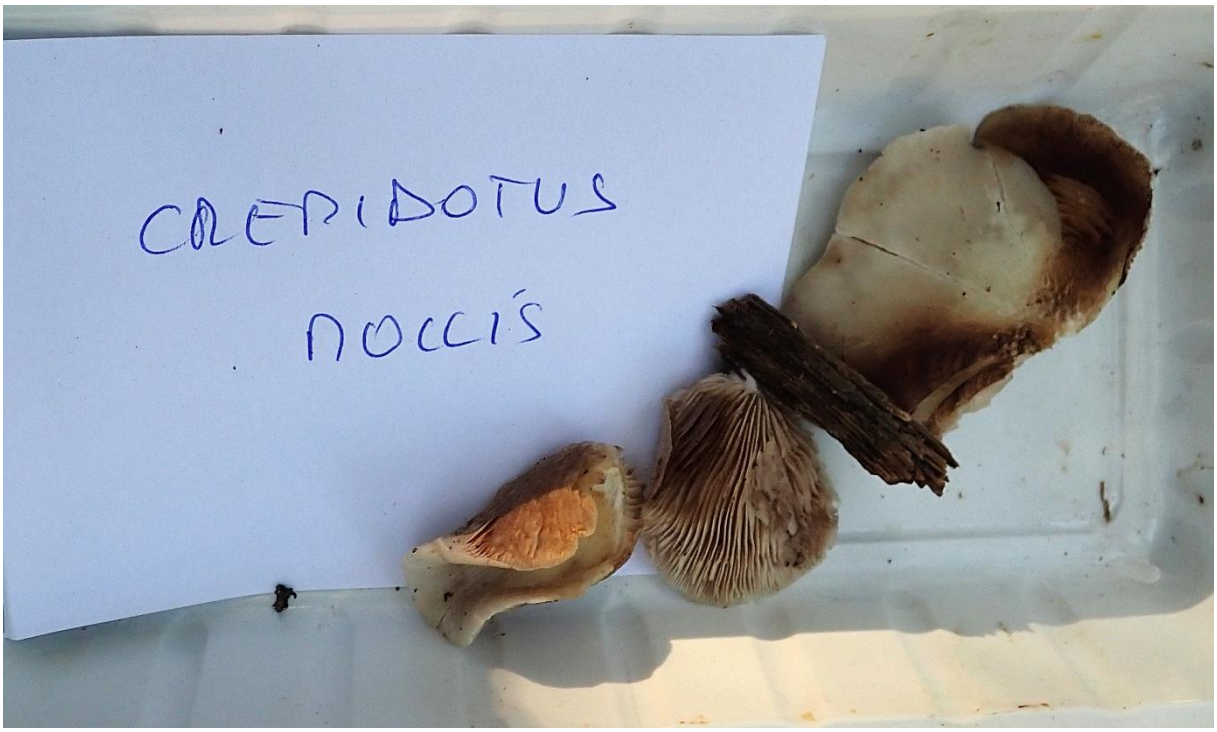

Crepidotus mollis **(Schaeff.) Staude, 1857**
Crépidote mou - Agaricales - Crepidotaceae

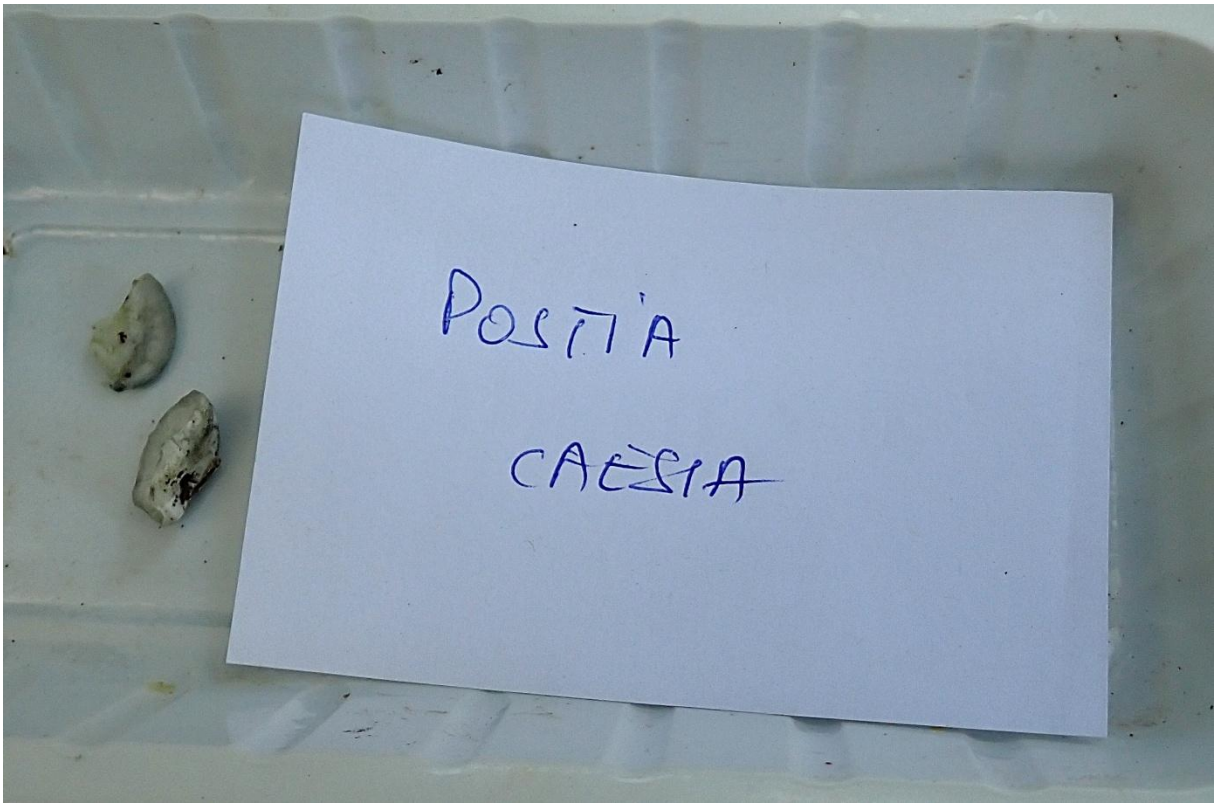

Cyanosporus caesius **(Schrad.) Mc Ginty, 1909**
Synonymes :
Postia caesia **(Schrad.) P. Karst., 1881**
Oligoporus caesius **(Schrad.) Gilb. & Ryvarden, 1985**
Polypore bleuté des conifères - Polyporales - Polyporaceae



***Cyathus striatus* (Huds.) Willd., 1787**
Cyathe strié - Nidulariales - Nidulariaceae



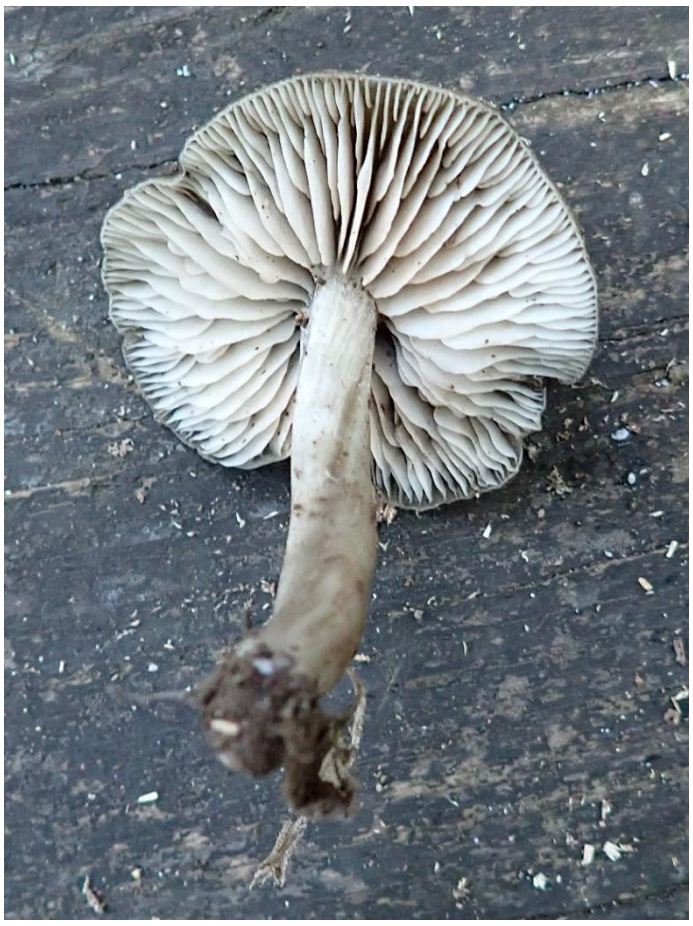

***Entoloma myrmecophilum* (Romagn.) M.M. Moser, 1978**
Entolome brun foncé - Entolomatales (ou Agaricales) - Entolomataceae

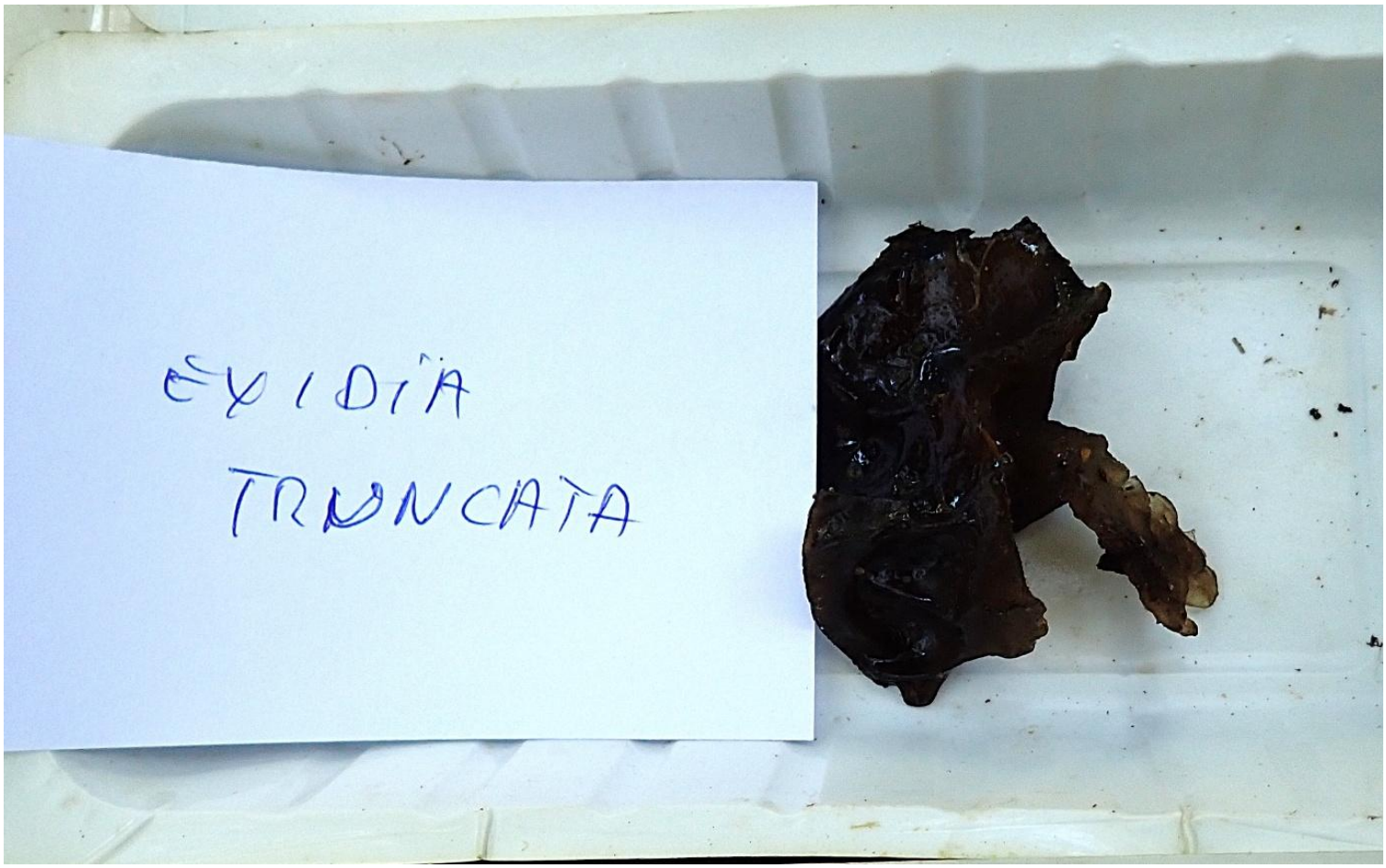

***Exidia glandulosa* (Bull.) Fr., 1822**
Synonyme : *Exidia truncata* Fr., 1822
Exidie glanduleuse - Auriculariales - Exidiaceae



***Fomitopsis pinicola* (Sw.) P. Karst., 1881**
Polypore marginé - Polyporales - Fomitopsidaceae

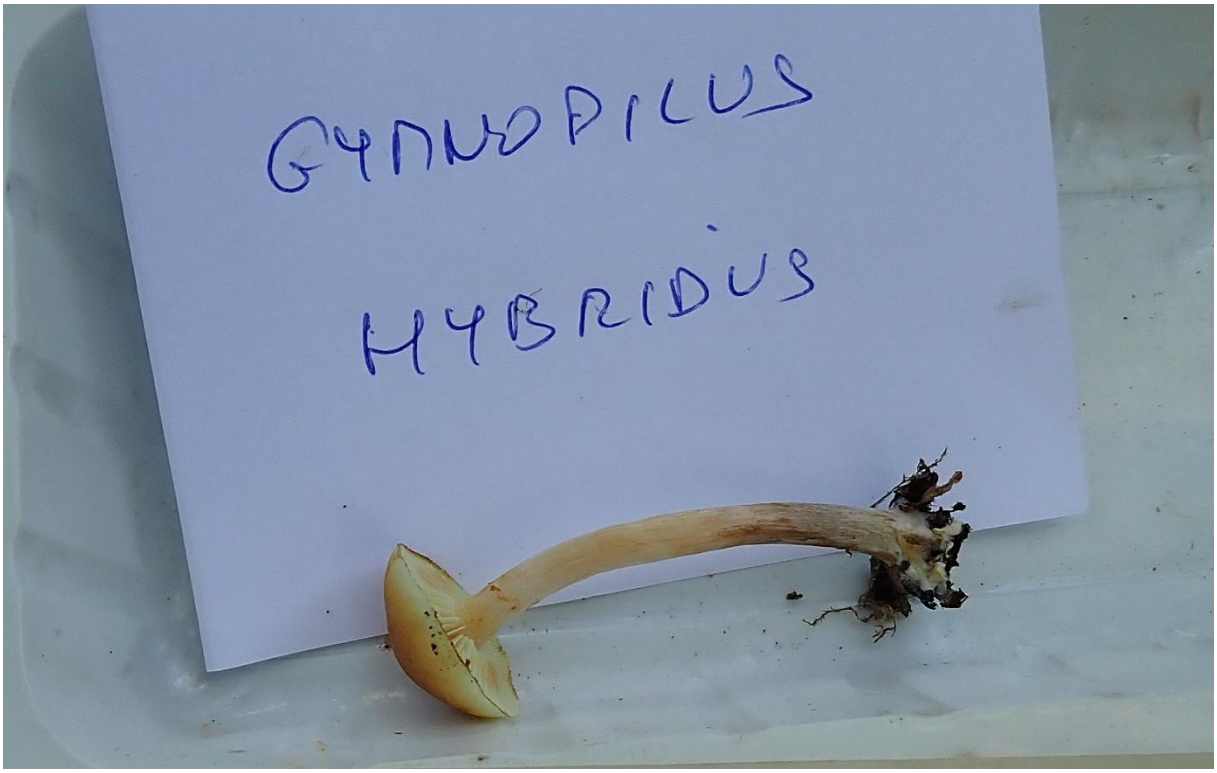

***Gymnopilus hybridus* (Buill.) Maire, 1933**
Gymnopile hybride - Agaricales - Cortinariaceae



***Gymnopilus junonius* (Fr.) P. D. Orton, 1960 (INPN)**
Synonyme : *Gymnopilus spectabilis* (Weinm.) A. H. Sm., 1949
Pholiote remarquable - Agaricales - Cortinariaceae



***Gymnopilus penetrans* (Fr.) Murrill, 1912**
Gymnopile pénétrant - Pholiote pénétrante - Agaricales - Cortiniaceae

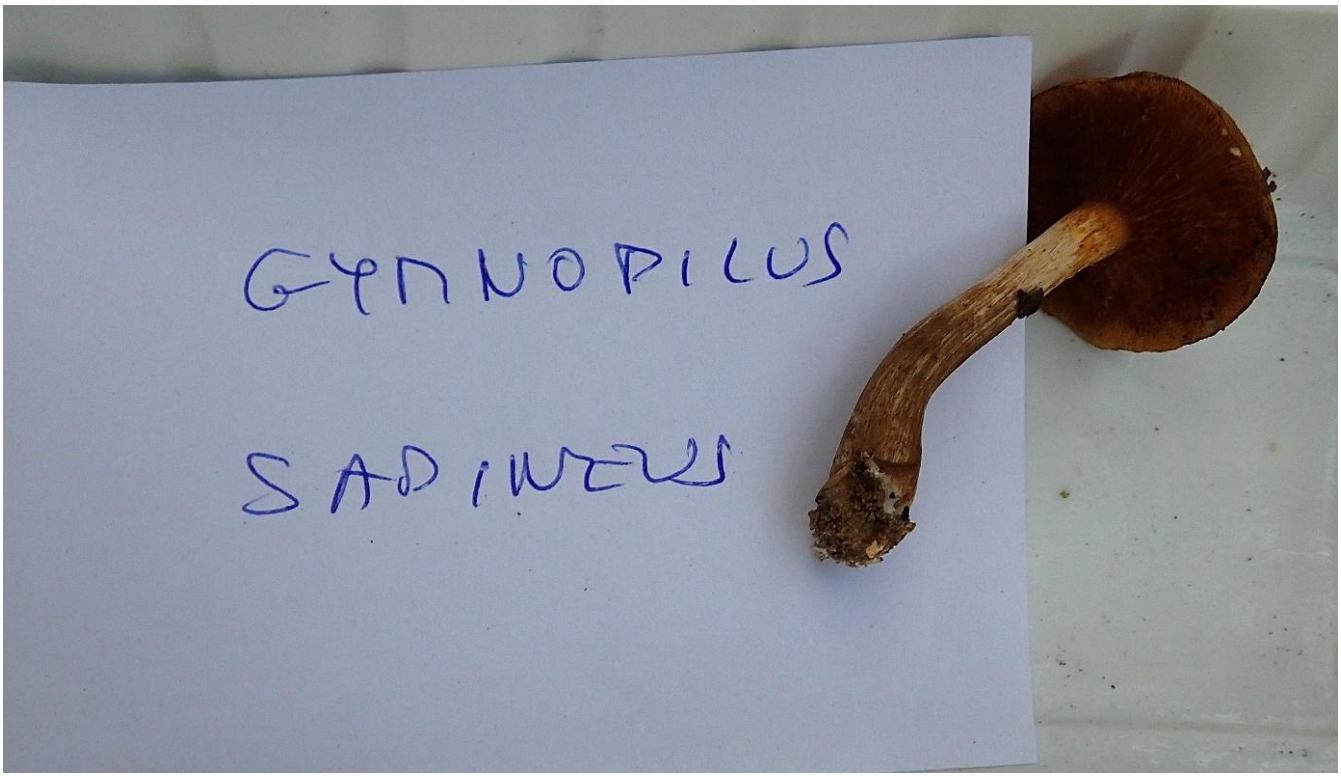

***Gymnopilus sapineus* (Fr.) Murrill, 1912**
Gymnopile du sapin - Agaricales - Cortinariaceae



Hericium erinaceus (Bull.) Pers., 1797
Hydne hérisson - Hericiales - Hericiaceae

Hericium erinaceum, une espèce franchement rare que l'on ne rencontre qu'une fois tous les 5 ans en moyenne. Nous avons 6 stations localisées dans la Hardt, entre le Rothleiblé et Habsheim, une autre à Biederthal dans le Jura alsacien grâce à Bernard Gsell, et désormais la première mention sur le piémont vosgien. *Hericium cirrhatum* est plus ubiquiste et plus fréquent (21 stations dans le 68). Les autres *Hericium* sont exclusifs du massif vosgien, du moins dans le 68. H. flagellum se rencontre chaque année, à condition de cibler les vieilles forêts humides de sapin. Fabien Sarraillon en a récupéré un exemplaire (un petit, il mérite protection) au cours de notre prospection avec l'ONF sous le lac de la Lauch, puis exposé à Eguisheim, au grand bonheur des visiteurs. *H. clathroides*, son homologue des feuillus, est manifestement en cours de disparition, nous ne l'avons plus vu depuis plus de 10 ans ? (Texte : Daniel Doll).



***Hygrophoropsis aurantiaca* (Wulfen) Maire., 1921**
Fausse girolle - Boletales - Hygrophoropsidaceae



***Hypholoma fasciculare* (Huds.) P. Kumm., 1871**
Hypholome en touffes - Hypholome fasciculé - Géophile
Nématolome en touffes - Agaricales - Strophariaceae



Hypholoma lateritium **(Schaeff.) P. Kumm., 1871**
Synonyme : ***Hypholoma sublateritium*** **(Fr.) Quél., 1872**
Hypholome à couleur de briques - Agaricales - Strophariaceae